ОБЩЕСТВЕННО-ПОЛИТИЧЕСКАЯ ГАЗЕТА
КАРДЫМОВСКОГО РАЙОНА СМОЛЕНСКОЙ ОБЛАСТИ

Знамя ТРУДА

Газета издается с 1935 года

КАРДЫМОВО

Пятница — 24 марта 2017 года — 16+ — № 11 (56921)

Дорогие кардымовцы!
Поздравляем вас с днем образования Кардымовского района!

За долгие годы жителями района был пройден большой, трудный и славный путь. Вместе со всей страной район в довоенное время создал крепкое народное хозяйство, воевал на полях сражений Великой Отечественной, самоотверженно трудился в послевоенное лихолетье. Мы по праву гордимся нашим краем, нашими земляками: и теми, кто добросовестно трудился на кардымовской земле, и теми, кто своими успехами прославляет его в других регионах страны.

Отрадно, что в районе живут прекрасные люди, отличающиеся особой теплотой души и гостеприимством, порядочностью и трудолюбием. Именно такие качества позволяют нам в нынешних условиях создавать в районе современные производственные объекты, строить и реконструировать дороги, приводить в порядок улицы и населенные пункты, что является залогом дальнейшего роста благосостояния населения, будущего нашего района и наших детей.

От всей души поздравляем всех кардымовцев с праздником! Примите самые теплые, искренние пожелания здоровья, успехов, удачи во всех начинаниях, стабильности и экономического процветания, уверенности в своих силах и завтрашнем дне, мира и благополучия каждому дому, каждой семье!

Пусть наш район всегда остается красивым, уютным и спокойным.

С праздником, дорогие кардымовцы!

Администрация и Совет депутатов муниципального образования «Кардымовский район»

Знай и люби свой край

МОЙ ПОСЕЛОК – ДУША РОССИИ

В Центральной районной библиотеке начался цикл мероприятий, посвященных 40 летию образования Кардымовского района. Мероприятия рассчитаны, в основном, на учащихся.

Краеведческая деятельность Кардымовской центральной районной библиотеки ориентирована на приобщение читателей к изучению истории и культуры родного края, сохранению местных культурных и исторически сложившихся традиций. 20 марта в Кардымовской центральной районной библиотеке прошел час краеведческой информации «Мой поселок – душа России».

На мероприятие были приглашены учащиеся 5 класса (кл. руководитель С.С. Аношенкова) и учащиеся 9 класса (преподаватель С.Н. Терещенкова) Кардымовской средней школы. Сотрудники Центральной библиотеки **Марина Титова** и **Наталья Миронченкова** познакомили ребят с историей родного поселка, рассказали об исторических событиях, которые проходили на территории района в период Отечественной войны 1812 года и Великой Отечественной войны 1941-1945 г.

При помощи материалов электронной презентации школьники познакомились с творческой деятельностью знаменитых людей нашего края, прошлись по улицам современного поселка. В читальном зале была оформлена большая тематическая книжная выставка «Здесь Родины моей начало». На выставке были представлены книги и библиографические пособия, отражающие историю и современность Кардымовского района. Привлечение внимания пользователей к чтению литературы краеведческой и исторической направленности является главной целью всего мероприятия. В конце мероприятия состоялся просмотр фильма «Лубино - 1812 год».

Э. БУЛАХОВА

Кардымово культурное

ЮБИЛЕЙНАЯ ВЫСТАВКА

Почти в каждом районном центре имеется свой краеведческий музей, который профессионально и планово изучает историю своего района. Наш район не является исключением.

23 марта в Кардымовском историко-краеведческом музее состоялось открытие фотовыставки «Великая история малой родины». Силами сотрудников Кардымовского музея были собраны уникальные фотоматериалы об истории и современности нашего района. Выставка, конечно, не может вместить весь собранный материал, но организаторы постарались обозначить наиболее значимые исторические вехи 2-3 фотографиями.

Фотографии освещают разные стороны культурной и общественной жизни жителей района.

«Цель этой фотовыставки заключается в получении и закреплении знаний по истории,- рассказала сотрудник музея **Ирина Громова**,- *изучении духовной и материальной культуры нашего района, формировании ясных представлений о современной жизни района и в осознании важной роли небольших районов в жизни огромной России».*

Выставка будет работать для жителей и гостей нашего поселка в течении месяца.

Кардымово образованное

ИТОГИ КОНКУРСА ЮНЫХ ЧТЕЦОВ «ЖИВАЯ КЛАССИКА»

17 марта 2017 года в актовом зале МБОУ «Кардымовская СШ» состоялся муниципальный этап Всероссийского конкурса юных чтецов «Живая классика». В конкурсе приняли участие 18 лучших чтецов из шести общеобразовательных учреждений района и МБУ ДО «ЦДТ» п. Кардымово.

Выступления конкурсантов оценивало компетентное жюри, в состав которого вошли:

1. **Седнева К.Ю.**, старший менеджер Отдела образования;
2. **Киселева Е.Г.**, ведущий специалист Отдела образования;
3. **Дацко Н.С.**, директор районного Дома культуры;
4. **Соколова И.И.**, методист МБУК «Историко-краеведческий музей»;
5. **Кучерова Е.В.**, директор МБУК «Центральная районная библиотека».

Согласно положению о проведении муниципального этапа Всероссийского конкурса юных чтецов «Живая классика», жюри оценивало конкурсантов по 4 критериям:

- *глубина проникновения в образную систему и смысловую структуру текста;*
- *грамотная речь;*
- *выбор текста произведения;*
- *артистизм исполнения.*

Членам жюри очень трудно было из всех выступающих выделить четверых победителей. Призовые места распределились следующим образом:

I место – **Перегонцева Анна**, обучающаяся МБОУ «Кардымовская СШ» и **Гимерова Карина**, обучающаяся МБОУ «Тирянская ОШ»;

II место – **Демидович Екатерина**, обучающаяся МБОУ «Кардымовская СШ»;

III место – **Ковальчук Анастасия**, обучающаяся МБУ ДО «ЦДТ».

Победительницы районного конкурса примут участие в областном этапе конкурса юных чтецов, который будет проходить с 1 по 15 апреля 2017 г. и посоревнуются за право представлять Смоленскую область в Международном детском центре «Артек».

По материалам Отдела образования

Новости региона

РАБОЧАЯ ВСТРЕЧА ГУБЕРНАТОРА С УПОЛНОМОЧЕННЫМ ПО ПРАВАМ ЧЕЛОВЕКА

Губернатор Алексей Островский провел рабочую встречу с Уполномоченным по правам человека в Смоленской области Александром Капустиным, в ходе которой омбудсмен представил главе региона ежегодный отчет по итогам работы.

В своем вступительном слове Александр Капустин отметил: *«Такие регулярные, системные рабочие встречи, на которых обсуждаются наиболее социально значимые и сложные вопросы, дают весомый положительный импульс в развитии сферы защиты прав человека. Подтверждение этому – снижение количества жалоб, поступивших в мой адрес»*.

Вместе с этим Александр Капустин отметил, что еще немало вопросов остаются открытыми и требуют разъяснений. Особенно актуальна тема жилищно-коммунального хозяйства – более 23% обращений смолян связаны с работой управляющих компаний, проблемами теплоснабжения, оплатой и проведением капитального ремонта многоквартирных домов. Анализ поступающих в Аппарат Уполномоченного обращений показывает, что многие собственники жилья не удовлетворены тем, как управляющие организации содержат их дома и придомовые территории, хотя смоляне исправно платят за текущий ремонт и обслуживание. С января 2016 года вступили в силу поправки в Кодекс об административных правонарушениях РФ, которые предусматривают возможность привлекать к ответственности недобросовестные управляющие компании. Однако зачастую, без помощи со стороны компетентных государственных органов, это сделать достаточно сложно. *«Принятое Вами, Алексей Владимирович, решение о расширении полномочий Главного управления государственной жилищной инспекции Смоленской области и обращение в Прокуратуру об усилении надзора за качеством работы управляющих компаний – это своевременные и надежные способы защитить права смолян»*, – подчеркнул Александр Капустин.

Алексей Островский, в свою очередь, отметил, что названные Уполномоченным темы обращений смолян входят в тройку самых острых проблем не только в нашем регионе, но и во всей России. *«Вместе с тем Вы положительно оцениваете усилия Администрации области, мои, как главы региона, по решению наиболее волнующих смолян проблем. Спасибо Вам за понимание того, что, желая решить проблемы, мы не всегда это можем сделать – и с точки зрения действующего законодательства, и бюджетных возможностей субъекта»*, – прокомментировал Губернатор.

«Проблемами жилищно-коммунального хозяйства, мы, конечно, занимаемся в первую очередь, в частности, контролируем деятельность управляющих компаний, прошедших лицензирование. Не всегда они в должном объеме выполняют те условия, которые указаны в лицензии. На это есть как объективные причины – не всегда собираемость платежей за услуги близка к ста процентам, так и субъективные, когда сама компания не в полном объеме выполняет свои обязательства. За этим мы внимательно следим, меняем подходы и стараемся наводить порядок. Будем делать это, безусловно, и в будущем», – отметил Алексей Островский.

Обращаясь к Уполномоченному с вопросами о капитальном ремонте многоквартирных домов, смоляне часто сообщают о несоблюдении сроков выполнения работ, а их неудовлетворительном качестве. Вместе с тем омбудсмен отметил действенность мер, принимаемых Администрацией региона по решению проблемы неуплаты взносов за капитальный ремонт, в том числе и со стороны муниципальных образований. *«На сегодняшний день процент собираемости платежей вырос, и, думаю, он будет увеличен, поскольку совместно с органами исполнительной власти мы проводим работу по разъяснению жителям области необходимости оплаты взносов за капремонт»*, – сказал Александр Капустин.

«Я полностью согласен со смолянами: зачастую качество проведенных в рамках капитального ремонта работ не соответствует нормативам, но в большинстве случаев подобное происходит в том случае, если ремонт дома проводят недобросовестные подрядчики. Кроме того, постоянно общаясь со смолянами, я вижу, что люди не всегда понимают, почему их дом включен в программу капитального ремонта в очень отдаленной перспективе. Спасибо Вам, Александр Михайлович, за то, что помогаете нам в разъяснении принципов, по которым формируются графики ремонтов, в частности, суммарной оценки состояния многоквартирного дома», – прокомментировал Алексей Островский.

Александр Капустин в своем докладе отметил позитивные результаты работы, которую региональные власти ведут в одной из важнейших отраслей – здравоохранении. В частности, омбудсмен подчеркнул, что от жителей региона в прошедшем году практически не поступало жалоб, связанных с лекарственным обеспечением льготной категории граждан, а смоляне, проживающие в сельской местности, довольны сохранением сети фельдшерско-акушерских пунктов.

Вместе с тем, несмотря на принимаемые меры, актуальными для смоленского здравоохранения остаются проблемы кадрового обеспечения и оказания квалифицированной медицинской помощи сельским жителям узкими специалистами. Александр Капустин отметил, что укомплектованность штата медицинских учреждений по оказанию первичной помощи на селе составляет порядка 80%, при этом в регионе наблюдается «старение» персонала – доля врачей в возрасте до 40 лет составляет около 30% от общего числа. Однако, по словам омбудсмена, в области есть положительные примеры: «Стоит взять за основу опыт Гагаринского, Сычевского и Темкинского районов, которые за счет средств местных бюджетов предоставляют работникам, приехавшим в сельскую местность, муниципальное жилье с правом его последующей приватизации, если специалист отработал три года. Кроме того, сегодня на Смоленщине внедрена выездная форма работы, когда врачи приезжают в отдаленную деревню или населенный пункт и на базе ФАПов проводят прием пациентов. Если возможно, такую работу нужно продолжить».

«Говоря о ситуации со здравоохранением, Вы, Александр Михайлович, абсолютно правильно подчеркнули, что мы сохраняем фельдшерско-акушерские пункты в селах и деревнях региона. Добавлю, что в Смоленской области число ФАПов значительно – на 100 пунктов – превышает федеральный норматив, утвержденный для нашего региона Министерством здравоохранения. Мы понимаем, что людям, живущим в удаленных поселениях, зачастую очень непросто добираться до центральных районных больниц, не говоря уже про областные учреждения. Продолжая тему доступности медицинской помощи на селе, отмечу, что предметом одного из соглашений, подписанных мной в рамках работы Российского инвестиционного форума в Сочи, является организация работы передвижных пунктов медицинского осмотра. Они будут выезжать в отдаленные поселения области и в те населенные пункты, где отсутствуют учреждения здравоохранения. Подобный опыт в регионе есть – в прошлом году успешно работал медицинский автопоезд, запущенный в результате совместных усилий Администрации области и заместителя Председателя Государственной Думы Сергея Ивановича Неверова. Поэтому подобную практику мы, безусловно, продолжим», – отметил Губернатор.

Администрация области, подчеркнул Алексей Островский, предметно работает над решением проблемы кадрового обеспечения в здравоохранении: «К сожалению, сталкиваемся с тем, что молодые специалисты, а зачастую и люди среднего возраста неохотно едут даже в районные центры, несмотря на ту поддержку, которую региональная и муниципальные власти оказывают медикам. К сожалению, пока мы не можем полностью обеспечить специалистами все больницы и поликлиники, хотя положительные примеры кадровой работы, конечно, есть, и Вы о них сказали».

Александр Капустин также проинформировал главу региона о позитивных изменениях в сфере семейной политики и демографии. За последние 5 лет на Смоленщине более чем на 3 тысячи увеличилось число детей, а также существенно возросло количество многодетных семей. Кроме того, сократилось число одиноких матерей, детей-отказников, уменьшилась доля социальных сирот. Острой, по словам Уполномоченного, остаётся проблема обеспечения жильем детей-сирот и детей, оставшихся без попечения родителей. В прошлом году на приобретение благоустроенных квартир и домов для них было израсходовано порядка 282 млн рублей, большая часть из которых – средства областного бюджета; приобретено 269 жилых помещений. «К сожалению, стоит сказать, что не все средства, выделенные на данные цели, осваиваются. Одна из причин этого – отказы детей-сирот и детей, оставшихся без попечения родителей, от приобретённого для них жилья. Нужно чётко прорабатывать вопрос приобретения квартир для конкретных людей ещё до начала закупочных процедур», – отметил Александр Капустин.

Завершая доклад, Уполномоченный обратился к Губернатору с предложением о расширении перечня направлений по реализации средств регионального материнского капитала: «В настоящее время его можно потратить на улучшение жилищных условий, получение образования ребенком и приобретение транспортного средства для семей, имеющих более семи детей не старше 18-ти лет. По нормам же федерального закона, родители, воспитывающие ребенка-инвалида, имеют возможность направлять средства семейного капитала на приобретение товаров и услуг для социальной адаптации и интеграции детей с ограниченными возможностями здоровья. Нельзя ли внедрить этот опыт в нашем регионе, внеся соответствующие поправки в областной закон? Отмечу, что это не повлечет за собой дополнительную нагрузку на бюджет».

«Что касается семьи и демографии, нас, безусловно, радуют очень значительные цифры по увеличению рождаемости. Мы стараемся поддерживать многодетные семьи, в том числе, выплачивая один из самых больших в стране региональных материнских капиталов, который Администрация области смогла сохранить, несмотря на сложный бюджет региона и требования Министерства финансов по сокращению числа областных льгот и субсидий. Обязательно изучу вопрос о расширении применения регионального материнского капитала, и если это не потребует дополнительных бюджетных расходов, то мы, конечно, поддержим Ваше предложение», – прокомментировал Губернатор.

Алексей Островский также отметил, что профильным Департаментам и органам местного самоуправления уже даны поручения в полном объеме информировать детей-сирот о приобретаемом для них жилье. Этот вопрос, подчеркнул глава региона, находится на его особом контроле.

«Удовлетворен нашим взаимодействием, удовлетворен Вашим пониманием проблем, с которыми сталкивается власть, решая те или иные задачи. Будем дальше совместно работать и стараться улучшить качество жизни смолян, Александр Михайлович», – подвел итог встречи Алексей Островский.

ИГОРЬ АЛИЕВ

К 40-летию образования Кардымовского района

СЕДЫЕ СТРАНИЦЫ МОЛОДОГО РАЙОНА

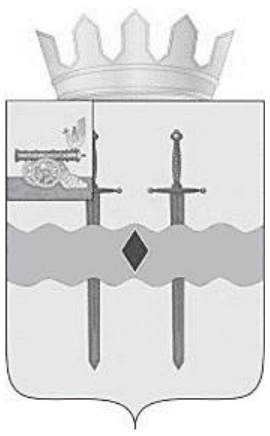

Есть в жизни события, которым никогда не суждено стать заурядными. В наступившем году одним из таких событий является 40-летие со дня последнего образования Кардымовского района. Для жителей нашего района это не просто веха в истории, это наша жизнь, наше прошлое, настоящее и будущее.

Будучи самым молодым районом Смоленской области, он, тем не менее, имеет богатую историю, уходящую в глубь тысячелетий. История – это всегда интересно. А история родного края – тем более. Особенно интересно вернуться к своим истокам, в юбилейный для нашего района год.

Имеющая богатое культурное, духовное, историческое и природное наследие, Кардымовская земля, овеяна седыми преданиями, народными легендами, стихами и песнями. За всю историю существования района, газета всегда была рядом, рассказывала о жизни, развитии и достижениях своих людей. Сегодня мы решили заново познакомить читателей с историей района-юбиляра, используя рассказы местных жителей, материалы музеев, архивных документов, а также старые подшивки газет.

Будем рады письмам и звонкам наших читателей, которые могут поделиться своими воспоминаниями или фотоматериалами из семейного архива, чтобы добавить еще одну страничку в прошлое родного края.

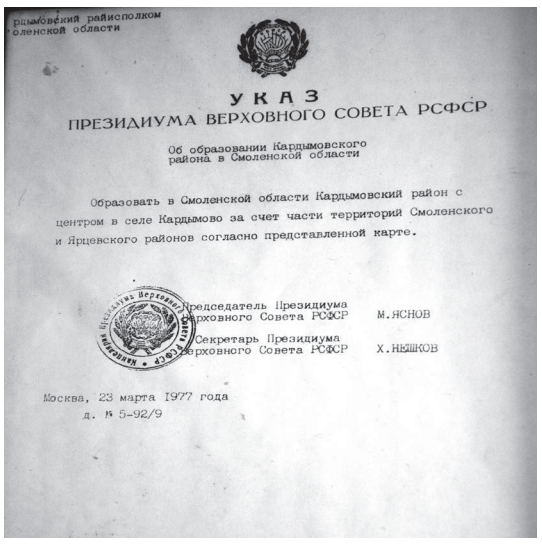

рымовский райисполком
оленской области

УКАЗ
ПРЕЗИДИУМА ВЕРХОВНОГО СОВЕТА РСФСР

Об образовании Кардымовского
района в Смоленской области

Образовать в Смоленской области Кардымовский район с центром в селе Кардымово за счет части территорий Смоленского и Ярцевского районов согласно представленной карте.

Председатель Президиума
Верховного Совета РСФСР М.ЯСНОВ

Секретарь Президиума
Верховного Совета РСФСР Х.НЕШКОВ

Москва, 23 марта 1977 года
д. № 5-92/9

НАШИ ЛЕГЕНДЫ

Исторических сведений раннего периода о нашем поселке сохранилось немного. На территории района и в самом Кардымово есть 53 памятника археологии: городища, курганы, неолитические стоянки.

Раскопки, производимые в этих местах археологами, позволили установить, что на территории района уже в 9-10 веках были первые поселения. А вот о названии поселка исторических сведений не сохранилось.

Существует несколько легенд, одна из которых повествует, что в давние времена на территории нынешнего Кардымовского района расположился цыганский табор. Ночами здесь горели костры, дым от них поднимался высоко в небо, а шумные цыгане нарушали тишину своими песнями. Все это не нравилось обитавшим здесь птицам, и они разлетались с насиженных гнезд и выражали свое недовольство громким карканье. Так слиянием двух слов «кар» и «дым» получилось название местности - Кардымово.

Согласно другой легенде, в нашем крае изготавливали брикеты для отопления и постоянно проводили испытания, поэтому по всей территории стлался дым. Владел предприятиями по изготовлению этого топлива предприниматель с немецкой фамилией Курт. Поэтому населенные пункты на территории носят такие похожие названия: Кардымово, Курдымово, Курдимово.

Есть легенда, рассказывающая о том времени, когда жители занимались изготовлением древесного угля. Поэтому над местом стоял курный (черный) дым. Из этого словосочетания и образуется название Курдымово, которое со временем перешло в Кардымово.

Еще одна легенда гласит, что на территории района находился завод по производству углей для утюгов, самоваров и прочих предметов требующих нагревания. В окрестных лесах рубили деревья и, сжигая их в специальных печах, получали угли, которые затем возили продавать на базары и ярмарки. Про людей, занимавшихся этим делом, говорили, что «они курят дым». Со временем последние два слова подверглись транскрипции, и появилось новое - Кардымово.

По версии последней легенды в поселке появился купец, который обосновал первую мелочную лавку. Говорят, что этот купец был такой настойчивый, напористый, прямо въедчивый как дым. Отсюда и пошло название поселка - Кардымово.

НАША ИСТОРИЯ

Согласно сохранившимся в районном музее архивным документам впервые село Кардымово упоминается в Списке населенных мест Смоленской губернии за 1859 год. По архивным данным деревня Курдымово (Кардымово, Курдюмово) расположена на реке Хмость в 35 верстах от уездного города. Число дворов – 1, число жителей: мужского пола – 2, женского - 9.

Важными событиями 19 века в нашем крае было строительство Новомосковского тракта до Соловьева перевоза протяженностью сорок два километра в 1850 году, соединяющего наш поселок со старой Смоленской дорогой и открытие в 1870 году Московско-Варшавской железной дороги. Дорога имела протяженность триста три километра. Вдоль дороги было построено несколько станций четвертого класса. Среди них была станция Каменка, ныне станция Кардымово. Строительство дороги продолжалось около двух лет. Всей линии от Москвы до Смоленска и оттуда до Варшавы, было присвоено название «Александровской» «в воспоминание особого покровительства императора».

С открытием в 1870 году железной дороги Смоленск-Москва начинает расти и Кардымово. В 1920 году в поселке на месте бывшей помещичьей усадьбы был открыт первый губернский дом для беспризорных детей. Его основателем и бессменным руководителем стал Марк Романович Молявко - кавалер ордена Ленина, «Кардымовский Макаренко», как его называли. Трудностей было немало - в одном доме находились и спальни, и учебные комнаты, и столовая, и кухня. В школу ходили за два километра, одежды не хватало, один учебник приходился на троих. Но время шло, построили еще три дома, посадили три фруктовых сада, завели подсобное хозяйство. Этот детский дом существует и сейчас. В наше время Кардымовская школа-интернат располагается в зеленой зоне в деревне Пищулино, в благоустроенном трехэтажном здании, при школе есть большой спортивный зал, хороший стадион.

Усадьба С. Потемкиной, д. Пищулино (фото из архива Кардымовского музея)

Территория Кардымовского района в XVIII - начале XX веков входила в состав Духовщинского и Смоленского уездов Смоленской губернии. В 1924 году после укрупнения организована Кардымовская волость с присоединенной к ней деревней Каменкой.

Согласно протоколам Кардымовский Волостной комитет был организован 4 апреля 1924 года. В его состав входили 16 членов РКП (б). В основном это были молодые люди в возрасте до 40 лет, семейные, с низшим и средним образованием. Из доклада по обследованию Кардымовского Волкома РКП (б) инструктора Орготдела смолукома тов. Клочко от 23 октября 1924 года следует, что «*Кардымовская волость после районирования состоит из бывших: Цуриковской, Спасской и Надвинской волостей. Волостной центр находится в поселке Каменка в 28 верстах по Московско-Белорусской Балтийской ж.д. от города Смоленска и в 35 верстах по шоссейной дороге. Центр волости от ст. Кардымово находится в расстоянии 250 саж. Кроме этой ж.д. сообщение по Рязано-Уральской ж.д. Вся волость административно делится на 16 районов. Население волости 38691 человек обоего пола. Экономически население разделяется: 60% бедняков, 25% средняков и 15% зажиточных. Всего хозяйств по волости имеется 6850 и населенных пунктов 500. Всей земли по волости 44057,22, из этого количества пашни – 24480,74, заливного луга – 4509,50, не заливного – 15066,92. Лошадей по волости от 2-х лет и выше 6928, коров от 1 года и выше 11077. Скот большей частью простой породы. Урожай в среднем от 35 до 40 пудов с десятины. В общем, на одно хозяйство земли в среднем приходится 6,83, лошадей 10, скота 1,83. Мельниц на территории волости: государственных – 8, частных – 10 и ветряных – 11, кузниц – 18, шерстобоек – 11, сапоговал – 7, совхозов – 9, агропунктов – 1, маслозаводов государственных – 2, кожзаводов частных – 1».*

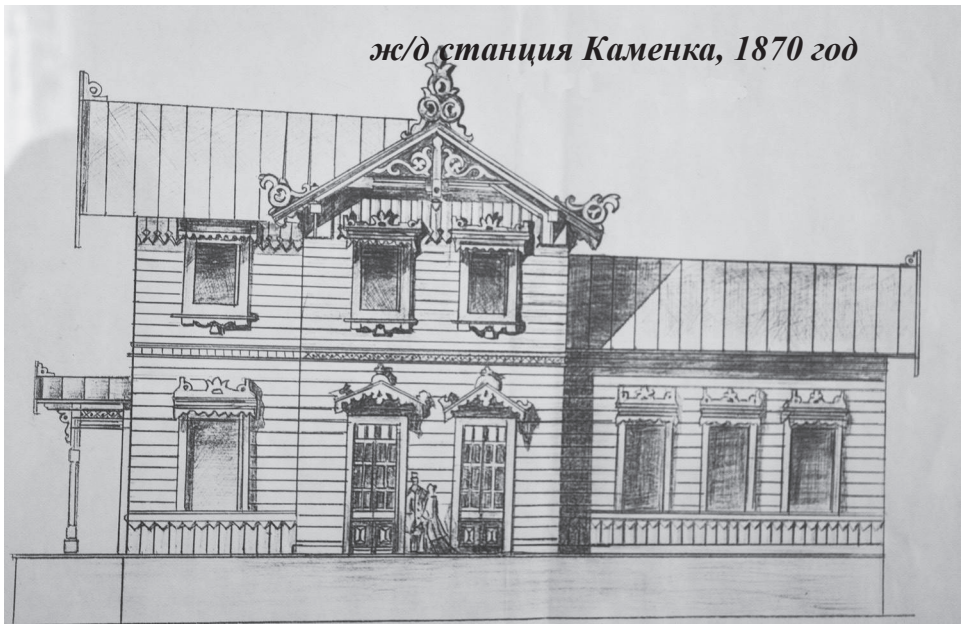

ж/д станция Каменка, 1870 год

Наш район всегда был в основном сельскохозяйственного направления. До революции 1917 года на территории района находилось около ста больших и маленьких помещичьих усадеб. Землевладельцы открывали в начале XX века первые народные библиотеки, было около пяти земских школ, министерские училища и церковноприходские школы, имелось большое количество кузниц, маслобоек, кирпичных заводов, кожевенных заводов, волночесок, красильных заведений.

К 40-летию образования Кардымовского района

СЕДЫЕ СТРАНИЦЫ

НАША ИСТОРИЯ

Всероссийский центральный исполнительный комитет постановил образовать 1 октября 1929 года на территории РСФСР административно-территориальные объединения, краевого и областного значения с переходом от уездного, губернского и волостного деления на окружное и районное. В связи с этим постановлением Кардымовская волость была переименована в Кардымовский район, в состав которого вошли 33 сельских совета.

Но уже 20 ноября 1930 года по постановлению ВЦИК Кардымовский район был ликвидирован: 22 сельских совета вошли в состав Смоленского района, 9 – в состав Ярцевского района, 2 – в состав Духовщинского района. 18 января 1935 года постановлением ВЦИК «О новой районной сети Западной области» Кардымовский район был вновь восстановлен.

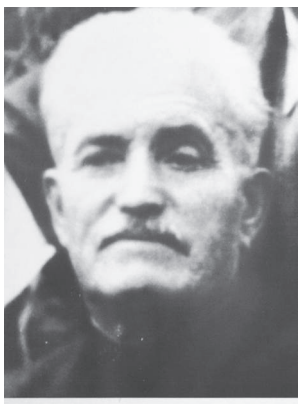

Молявко Марк Романович, директор Кардымовского детского дома с 1919 по 1950 гг.

Хлебцевич Александра Яковлевна, завуч Кардымовского детского дома

Кардымовский детский дом, 1951 год

ГЕРОИЧЕСКИЙ КАРДЫМОВСКИЙ РАЙОН

История Кардымовского района неразрывно связана с историей Смоленщины. По территории района проходила старая Смоленская дорога в направлении Лубино-Лешино-Бредиха-Пересветово-Луна - Цурьково- Надва-Беднота-Пнево-Макеевская-Соловьево; место переправы через Днепр - знаменитая Соловьева переправа, воспетая А.Т.Твардовским в произведении «Василий Теркин». По данным Смоленского губернского правления (40 годы 19 века) по Старой Смоленской дороге, кроме этапного дома в Соловьеве, был ночлег-остановка в с.Бредиха в доме помещицы Бульвинберовой по найму и в д.Пнево у ямщиков Михайловых.

Памятник «Плот»

Памятник «Катюша»

Кардымовский район - родина Героев Советского Союза: Воробьева И.Г., Ефимова М.А., Макарова П.Ф., Павлова В.Ф., Решетова С.Н., Юдина А.С., Героев Социалистического труда: Голубева И.П., Жбанова А.В., Парфеновой Л.И., полного кавалера орденов Славы Сазонова П.К., крупных военачальников, поэтов, ученых. Здесь родился первый в России ученый химик-радиолог В.А.Бородовский, работала ученый-селекционер З.Н.Бородич, жила и работала талантливая собирательница и исполнительница русских народных песен Смоленского Поднепровья О.В.Трушина.

В период Смоленского сражения 1941 года Кардымово стало важным узловым пунктом, связывающим тылы 16-й, 19-й и 20-й армий с Соловьевой и Ратчинской переправами. 31 мая 1941 года войска под командованием К.К. Рокоссовского генерал-лейтенанта нанесли контрудар по противнику. Было разорвано вражеское кольцо. Вдоль Днепра от Соловьева до Ратчины образовался коридор шириной около 10 км. В одну ночь саперами было наведено 5 переправ. 4-5 августа части 16-й и 20-й армий форсировали Днепр и соединились с основными силами Западного фронта.

В начале зимы 1942 года была создана подпольная организация, насчитывающая более 100 человек. Ее штаб имел связь с подпольным райкомом партии, действовавшим с октября 1941 г. по ноябрь 1942 года, и группой советских разведчиков, находившихся в д. Мелихово. Организатором подпольной и партизанской борьбы на территории Кардымовского района был А.Е. Гребнев, который с 1935 года жил в п. Кардымово и работал учреждениях связи, а позднее секретарем райкома партии. В августе 1941 года он был направлен в тыл врага для подпольной работы. Гребнев собрал подпольные группы, действующие в разных деревнях района в одну большую организацию. В состав подпольного штаба вошли главный врач Кардымовской районной больницы П.В. Шестерикова, ее муж - завхоз больницы И.И. Куценко, учителя Кардымовской школы Евгения Багричева и Мария Селянинова, кадровый командир Красной Армии Арташес Авакян и другие.

Подпольщики помогали переправляться к партизанам, бежавшим из фашисткой неволи бойцам и командирам Красной Армии, доставляли в партизанскую зону продовольствие и оружие, организовывали диверсии на железной дороге и в ремонтных мастерских, добывали для партизан сведения в тылу врага.

В феврале 1942 года фашистам удалось напасть на след подпольной организации. В первых числах марта был разгромлен подпольный штаб в Кардымове. Гитлеровцам удалось арестовать членов штаба и ряд активных подпольщиков. Допросы проходили в бывшем помещичьем особняке в деревне Мольково, в двух километрах от Кардымова. Особенно долго подвергали пыткам Арташеса Авакяна, Евгению Багричеву, Марию Селянинову, Петра Яковлева - командира партизанского отряда. В марте 1942 года все арестованные подпольщики были казнены. 10 мая 1965 года одиннадцать кардымовских подпольщиков были награждены посмертно орденами Отечественной войны I степени.

А в 1943 году, во время наступления советских войск, Соловьева переправа опять сыграла важную роль в ходе войны. Сбив фашистов с укрепленных рубежей у деревни Соловьево, и, расширяя плацдарм, батальоны 1079-го стрелкового полка дали возможность инженерным подразделениям установить на Днепре понтонную переправу, по которой перешла вся 312-я стрелковая дивизия. Развивая наступление, она через несколько дней одной из первых ворвалась в Смоленск.

М.А. Шолохов на Соловьевой переправе, 1941 год

Сейчас у деревни Соловьево нет ни паромной, ни понтонной переправы. Берега Днепра на века соединил железобетонный красавец мост. А в центре д. Соловьево стоит на насыпном холме, на круглом железобетонном пьедестале, боевая реактивная установка - легендарная «Катюша» - свидетель мужества и несгибаемой стойкости советских воинов. В братской могиле в деревне Соловьево захоронено более тысячи советских солдат павших в боях на Соловьевой переправе.

В годы Великой Отечественной войны кардымовцы активно помогали фронту: сдавали хлеб в фонд обороны, подписывались на займы, собирали средства на военную технику. Только осенью 1943 года на фронт было отправлено четыреста посылок. Даже школьники района собрали 104299 рублей на постройку боевого самолета «Кардымовский школьник».

Война нанесла непоправимый урон хозяйству, экономике и населению района. Почти все трудоспособное мужское население ушло на фронт, многие не вернулись… Воевали кардымовцы умело и храбро, за ратные подвиги награждены орденами и медалями, некоторые вернулись полными кавалерами ордена Славы, шесть кардымовцев стали Героями Советского Союза. В результате карательных операций фашисты выжгли в районе более 25 деревень, расстреляли и повесили более 500 мирных жителей, 636 человек угнали на каторгу в Германию. Были разрушены 141 колхоз и 2 совхоза, сожжено 2580 домов, 180 мельниц, 25 школ, 37 колхозных клубов, 13 больниц. При отступлении угнано в Германию 5317 лошадей, 5554 головы крупного рогатого скота, окого 7000 голов овец, 3050 голов свиней, свыше 24000 голов мелкой птицы. 23 сентября 1943 года - был освобожден Кардымовский район от немецко-фашистских захватчиков.

«КАРДЫМОВСКИЙ КОЛХОЗНИК»
№ 36 от 27 мая 1944 года

МОСКВА, КРЕМЛЬ ИОСИФУ ВИССАРИОНОВИЧУ СТАЛИНУ

Дорогой Иосиф Виссарионович!

Воодушевленные победами Красной Армии, пионеры и школьники Кардымовского района Смоленской области внесли на постройку боевого самолета 104299 рублей.

Просим Вас, дорогой Иосиф Виссарионович, удовлетворить желание пионеров и школьников построить боевой самолет «Кардымовский школьник».

Зав.районо Меркин,
секретарь РК ВЛКСМ
Пронина, старшая
пионервожатая Шейнина

ЗАВ.РАЙОНО МЕРКИНУ, СЕКРЕТАРЮ РК ВЛКСМ ПРОНИНОЙ, СТАРШЕЙ ПИОНЕРВОЖАТОЙ ШЕЙНИНОЙ

Прошу передать пионерам и школьникам Кардымовского района, собравшим 104299 рублей на строительство боевого самолета «Кардымовский школьник» мой горячий привет и благодарность Красной Армии.

И. СТАЛИН

МОЛОДОГО РАЙОНА

ДАЛЬНЕЙШЕЕ РАЗВИТИЕ ПОСЕЛКА КАРДЫМОВО И РАЙОНА

После войны наши земляки, как и весь советский народ, занялись восстановлением народного хозяйства. Поселок быстро рос и хорошел.

Просуществовав 28 лет, до 1 февраля 1963 года, Указом Президиума Верховного Совета РСФСР «Об укреплении сельских районов и изменении подчиненности районов и городов Смоленской области» Кардымовский район был вновь упразднен. Старожилы не лучшим образом вспоминают о времени, когда Кардымово утрачивало статус районного центра. Развитие поселка замирало, за каждым документом нужно было ехать в Ярцево.

В поселке развернулось жилищное и культурно-бытовое строительство. Буквально в течение 5-6 лет было построено шесть пятиэтажных домов, детский комбинат «Солнышко» и новая средняя школа на 1176 мест. В школьный комплекс вошли трехэтажный учебный корпус с кабинетной системой обучения, спортивный городок и плавательный бассейн.

Строительство нового здания Кардымовской средней школы

В последний раз Кардымовский район был восстановлен в 1977 году. 23 марта 1977 года был подписан Указ Президиума Верховного Совета РСФСР «Об образовании Кардымовского района Смоленской области». В его состав вошли 12 колхозов и совхозов Ярцевского района и два из Смоленского района. С этого момента начинает свой отсчет времени современный Кардымовский район.

В семидесятые-девяностые годы двадцатого века, когда началось коренное преобразование Нечерноземья, в поселке возводится мощная база предприятий стройиндустрии Главнечерноземводстроя. В этот период начало работу крупнейшее предприятие района – завод ЖБИ, который выпускал панели для строительства многоэтажных домов. В поселке работало несколько строительных организаций. На месте пустырей поднялись многоэтажные новостройки, здания учреждений здравоохранения и образования.

Хорошие показатели по производству продукции были и у старых предприятий на территории района. Так, построенный еще в 1912 году молочноконсервный комбинат, производил в эти годы до 2500 тонн молочных консервов - сухого молока и сливок и 150 тонн сливочного масла. Льнозавод перерабатывал до 1000 тонн льноволокна.

Отдел муниципального архива Администрации муниципального образования «Кардымовский район», документы постоянного хранения, 1988 год

Решением исполнительного комитета Кардымовского районного Совета народных депутатов под председательством В.А. Ануфриева от 30.07.1988 г. № 165 «Об утверждении актов комиссии по приемке в эксплуатацию следующих объектов» утверждены акты комиссии по приемке в эксплуатации:

- средней школы на 1176 мест в п. Кардымово по ул. Жданова.
- 10-ти одноквартирных жилых домов серии «121» в д. Титково, общей площадью 1070 кв.м, заказчик совхоз «Рыжковский»
- двухквартирного жилого дома общей площадью 150 кв.м, заказчик ОПХ «Шокино»
- двухквартирного жилого дома в д. Вачково, общей площадью 106 кв.м, заказчик МКК

Строительство нового здания Кардымовского узла связи

На окраине поселка в 1987 году состоялось открытие нового стадиона. Это было большим событием для нашего поселка. За пятьдесят дней на месте бывшего пустыря вырос красавец-стадион с футбольными полем, трибунами на три тысячи мест, с площадками для игры в волейбол, городки, теннис. Здесь же раскинулся, в то время единственный в области, «Городок здоровья». Во время планировки стадиона строителям пришлось переместить десятки тысяч кубометров земли. На футбольное поле и площадки уложили около семи тысяч квадратных метров дерна. Асфальтировали без малого одиннадцать тысяч квадратных метров беговых дорожек и площадок. В течение нескольких лет все праздники и массовые гулянья жителей поселка, да и всего района проходили на этом стадионе.

Открытие стадиона, 1987 год

Кардымовский льнозавод

Здание Кардымовского районного Дома культуры, 1985 год

Кафе «Сказка» по ул. Ленина, 1988 год

Интенсивно развивалось в эти годы и сельское хозяйство района. Посевные площади достигали 20000 гектаров собирали зерновых порядка 30 тыс.тонн, картофеля - 7 тыс. тонн, молока - 17 тыс. тонн в год. Славился наш район льноводством. В Шокинской сельскохозяйственной опытной станции шли работы по выведению новых сортов льна. Лен «Шокинский» с 1977 года стали сеять во всех хозяйствах Смоленской области. Другой сорт кардымовских льноводов - «Смоленский» по всем параметрам превосходил знаменитый «Л - 1120». В 1978 году им были заняты значительные площади на Смоленщине и в других областях России. В эти же годы специалистами опытной станции был выведен новый сорт льна «Союз», семена которого были отправлены в Псковскую, Ивановскую, Калужскую и Волгоградскую области.

Сельское население района по отчетам 1984 года достигало 9263 человека. В эти годы, в связи с развитием всех отраслей народного хозяйства района, шел интенсивный приток населения как в сам поселок, так и в сельскую местность. Рабочим поселком Кардымово стало в 1979 году, численность населения в нем в это время была более трех тысяч.

«ЗНАМЯ ТРУДА» № 39 от 31.03.1979 года

НА ГЛАВНОЙ СТРОЙКЕ РАЙОНА

Целый городок их двухэтажных жилых домов растет на окраине Кардымова. Среди тех, кто его возводит – бригада, которую возглавляет Владимир Алексеевич Строганов. О делах бригады уже идет добрая слава. Работают здесь как надо! Сменные задания бригада выполняет на 125%. Ее работа отличается хорошим качеством.

Трудно выделить кого-то в этом коллективе. Когда речь заходит о передовиках, здесь обычно называют Анатолия Тумакова, Анатолия Иванова, Евгения Короткова. Есть в бригаде строительная династия: братья Николай и Валерий Носковы. Первым профессию плотника выбрал Валерий. Он сумел увлечь своим делом Николая. Работать братья Носковы любят и умеют. С такой целеустремленностью и работоспособностью стройка растет и ширится на глазах.

А. РОГНЕДИН

«ЗНАМЯ ТРУДА» № 53 от 01.05.1979 года

КАРДЫМОВО БУДЕТ ПОСЕЛКОМ

За последние годы на территории нашего района развернулось большое строительство. Ведется сооружение базы стройиндустрии «Главнечерноземводстроя», которая включает в себя: завод железобетонных изделий, завод крупнопанельного домостроения, завод металлоконструкций, керамзитный завод и базу с автопредприятием на 400 автомашин.

Заканчивается строительство областной торговонакопительной базы «Сельхозтехника» с объемом товарооборота 65 млн рублей и собственным автопредприятием на 150 машин. Расширяется ремонтная база районного объединения «Сельхозтехника» за счет ввода в эксплуатацию цеха по ремонту картофелеуборочных комбайнов с годовой программой 1000 штук. В этом году будет создано спецотделение агрохимтреста. В ближайшее время начнется строительство базы ПМК «Смоленскмелиорация».

В Кардымове усилилось строительство торговых, бытовых и культурных предприятий. В селе начато строительство комплекса очистных сооружений, системы водоснабжения и теплофикации. Застройка, согласно разработанного генерального плана, будет производиться только многоэтажными зданиями со всеми удобствами.

В связи с тем, что село Кардымово является экономическим, культурным и административным центром района с населением свыше 3 тысяч человек, Исполнительный комитет областного Совета народных депутатов решил просить исполком областного Совета возбудить ходатайство перед Президиумом Верховного Совета РСФСР об отнесении села Кардымово к категории рабочих поселков с образованием Кардымовского поселкового Совета.

В. ИВАНОВ

«ЗНАМЯ ТРУДА»
№ 29 от 7 марта 1985 года

ВКЛАД ЖЕНЩИН

Трудового успеха в социалистическом соревновании по достойной встрече XXVII съезда КПСС,40-летия Великой Победы добился коллектив молочноконсервного комбината. План февраля выполнен по всем показателям.

Сухих молочных консервов, например, здесь выработано 93 тонны при плане 80. Выработка сухого цельного молока составила 44 тонны при плане 20. Сухого обезжиренного молока произведено на 200 процентов. Продукции реализовано на 500 тысяч рублей при плане 350 тысяч. Значительно перевыполнены планы выработки цельномолочной продукции, товарной продукции и товаров народного потребления.

Ю. МАНУКОВСКИЙ,
главный инженер МКК

К 40-летию образования Кардымовского района

СЕДЫЕ СТРАНИЦЫ МОЛОДОГО РАЙОНА

КАРДЫМОВСКИЙ РАЙОН СЕГОДНЯ

Такова история развития поселка до 90-х годов двадцатого века. Многое изменилось в нем за последние десятилетия. Сегодня Кардымово – это современный поселок в «спальном» районе Смоленска. Кардымовский район в соответствии с Уставом имеет полное наименование – муниципальное образование «Кардымовский район Смоленской области». Сегодня на территории района кроме городского поселения находится 160 населенных пунктов, объединенных в 8 сельских поселений. Территория района занимает площадь 1094,3 кв.км. Численность населения Кардымовского района по статистическим данным - городское население – 4,6 тыс. чел., сельское – 8 тыс. чел. Кардымово расположено в самом сердце Смоленской области, всего в двадцати восьми километрах от областного центра.

Здесь действует недавно открывшийся новый физкультурно-оздоровительный комплекс, где проходят спортивные мероприятия различного уровня, работают 25 учреждений культуры: историко-краеведческий музей, Детская школа искусств, районный Дом культуры, 5 сельских Домов культуры, 4 сельских клуба и спортивно-досуговый комплекс, районная, детская и 9 сельских библиотек и другие объекты социально-культурного назначения.

Хорошо развита художественная самодеятельность, есть свои певческие и танцевальные коллективы, немало талантливых солистов, обладающих сильными голосами. А еще район славится спортивными достижениями. В местной ДЮСШ ребята занимаются волейболом, футболом, баскетболом, различными видами силового многоборья. В Каменском поселении есть своя профессиональная лыжная трасса на базе спортивного клуба «Endurance 67» в д. Каменка.

Социальный комплекс представлен 7 общеобразовательными школами, начальной школой-детский сад, 4 дошкольными учреждениями, 2 учреждениями дополнительного образования. В Кардымовском детском доме-школе проживает и обучается 56 человек. За здоровьем кардымовцев следят специалисты центральной районной больницы и девяти фельдшерско-акушерских пунктов в Варваровщине, Тюшине, Лопине, Титкове, Шестакове, Нетризове – фельдшеры работают постоянно, а в Каменке, Шокино и Соловьево – два раза в неделю ездят специалисты из ЦРБ. Работает Дом-интернат для престарелых и инвалидов. Создан центр социального обслуживания населения.

Большое внимание в районе уделяется реализации крупных инвестиционных проектов, повышению конкурентоспособности и освоению новых видов промышленной продукции. Появились современные предприятия. Наибольший вклад в развитие промышленности вносят: ООО «Варница» (производит пиво и безалкогольные напитки), ООО «БалтЭнергоМаш» (производит комплектные трансформаторные подстанции GLAR внешней и внутренней установки и электросиловое оборудование), ЗАО «Кардымовский молочноконсервный комбинат» (производит молоко сухое цельное и молоко сухое обезжиренное), ООО «Промпласт» (производит полимерные крепежные изделия), ООО «Еврокэп», ООО «Пищеторг», ООО «БМП», ООО «ДДМ», ООО «Бел-креп» (производит и реализует крепежные изделия, цепи и пружины) и др.

Каждый наступающий год ставит новые задачи, и район успешно с ними справляется, благодаря жителям сел и деревень, которые безгранично влюблены в свою малую Родину и делают все для ее процветания. Развитие экономики района скрывается за сухими цифрами. Но разве можно

ООО «Варница»

Кардымовский физкультурно-оздоровительный комплекс

не гордиться такой статистикой!

- в Кардымовском районе в сфере промышленности реализуется 12 инвестиционных проектов, половина приходится на ООО «Варница» - 180, млн руб.;
- объем произведенной продукции, выполненных работ и услуг составил 8,8 млрд рублей
- среднегодовой объем продукции сельского хозяйства во всех сельхозпредприятиях – 443,5 млрд рублей;
- на ремонт и содержание жилищного фонда израсходовано 4,3 млн рублей;
- в развитие дорожной инфраструктуры района было вложено свыше 4,4 млн рублей;
- продолжается газификация района: введен в эксплуатацию газопровод низкого давления газоснабжения д. Пищулино;
- на ремонт образовательных учреждений израсходовано 11,48 млн рублей.

Эти показатели роста говорят о переменах в жизни района. Достигнутые победы – общий результат работы администрации и Кардымовского районного Совета депутатов, органов местного самоуправления поселений, трудовых коллективов предприятий, учреждений и организаций, представителей малого и среднего бизнеса, всех жителей Кардымовского района.

ГДЕ РОДИЛСЯ, ТАМ И ПРИГОДИЛСЯ

Юбилей района – это праздник, который приходит в каждый дом, потому что его историю создают люди, живущие в нем. Кардымовский район небольшой по населению. Но верно говорят «мал золотник, да дорог»! Ровно 40 лет назад, в 1977 году, в сельских советах Кардымовского района и районном бюро ЗАГС было зарегистрировано 178 браков и 144 рождения. Сегодня нас 12 629 человек. И это не предел. По данным Отдела ЗАГС Администрации Кардымовского района, численность рождений год от года не уменьшается, а только растет.

В этом году многие кардымовцы вместе с родным районом отмечают свое 40-летие: кто-то здесь родился, рос, учился и живет всю свою жизнь, а для кого-то этот уголок по разным причинам стал милым, родным и главным в судьбе.

ЗДЕСЬ МОЯ СЕМЬЯ

Светлана Васильева родилась и выросла в поселке Кардымово. Здесь всю жизнь трудились ее родители Ковалевы Александр Владимирович и Любовь Николаевна, отец – водителем на базе районного объединения «Сельхозтехника», мать – медсестрой хирургического отделения Кардымовской ЦРБ.

После окончания Кардымовской средней школы, Светлана уехала учиться в Смоленский колледж связи. Через три года специалист с бухгалтерским образованием вернулся на свою малую родину. Светлана устроилась в Кардымовскую ветеринарную станцию, где проработала 10 лет. Сейчас работает в филиале «СмоленскАтомЭнергоСбыт».

«*Никогда не стремилась покинуть Кардымовский район. Здесь моя семья, дети, мои близкие, друзья, всегда можно заручиться их поддержкой. Искренне надеюсь и желаю району встретить свой юбилей в чистоте, ухоженности и благоустроенности*».

В МОЕМ СЕЛЕ - МОЯ СУДЬБА

Семья Ефимовых крепка и дружна, в прошлом году супруги отмечали 15-летие совместной жизни. Максим Геннадьевич — глава семьи, прекрасный отец троих мальчиков, директор Кардымовской ДЮСШ. Мама, Юлия Александровна, тоже коренная жительница нашего района, работает фельдшером по приему вызовов службы скорой помощи Кардымовской ЦРБ. Своих детей они воспитывают в любви, доброте и ласке, стараются им дать все самое лучшее.

Максим Ефимов в этом году вместе с районом отмечает свое 40-летие. Здесь он родился, окончил Соловьевскую среднюю школу. Помнит, как в 1989 году была сдана в эксплуатацию новая Соловьевская школа, тогда он учился в 7 классе. «*До этого соловьевские школьники ходили в одноэтажное деревянное здание, в котором сейчас располагается сельская Администрация*, - поделился воспоминаниями Максим Геннадьевич. – *А еще помню, что раньше между Соловьевом и Кардымовом не было дороги, поэтому в весеннюю и осеннюю сырость приходилось ходить пешком. Где-то в 93-м начали капитальный ремонт дороги, который закончили через два года*».

После школы Максим Ефимов, по молодости лет, как это часто бывает, уезжал учиться. Профессиональный путь выбрал по стопам родителей-учителей. Окончил сначала Смоленский педагогический лицей, потом - Смоленский педагогический институт по специальности - учитель математики и информатики. Вернулся в Кардымовский район. Более 8 лет работал в родной школе учителем, потом, после переезда в Кардымово, - устроился директором Кардымовской ДЮСШ.

Такие люди не мечутся в поисках легкой жизни, а устраивают свой быт там, где им было суждено родиться. Своими силами большая семья шесть лет строила собственный дом, чтобы было всем уютно и комфортно. У этой молодой и целеустремленной семьи, все еще впереди… Процветания и успехов Максим Ефимов желает в юбилей своему району.

ЛЮБЛЮ СВОЮ МАЛУЮ РОДИНУ

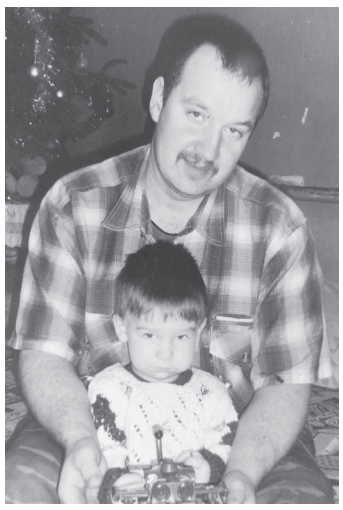

Жителя д. Мольково **Павла Шандалова** по праву можно считать коренным кардымовцем. Родом он из д. Кричково Кардымовского района. После окончания Кардымовской средней школы поступил в Касплянское СПТУ. Отучившись три года, вернулся в родное село и стал работать механизатором в совхозе «Мольково».

На протяжении 10 лет трудился в совхозе механизатором, вплоть до 2007 года. Любит свою профессию Павел Владимирович, как и родной Кардымовский район, в котором родился и живет. Любая техника ему подчиняется. Любой двигатель разберет, соберет, и после этого мотор будет работать.

Любовь к технике, домашнему хозяйству, к земле, заложенная еще в детские годы, взяла свое. Теперь Павел Владимирович обзавелся своим хозяйством и не хочет никуда уезжать – дома дел невпроворот. Уже 15 лет рядом любимая семья: супруга Лариса, дети, внук.

Павел Шандалов: «*Желаю Кардымовскому району стабильности и процветания, а его жителям – крепкого здоровья, благополучия, уверенности в своих силах и завтрашнем дне. Пусть исполняются самые смелые мечты, осуществляются надежды*».

40 ЛЕТ - «РУБИНОВЫЙ» СЕМЕЙНЫЙ ЮБИЛЕЙ

Если для района 40 лет это совсем юный возраст, для отдельного человека 40 лет – это возраст зрелости, то для семейной пары такой юбилей – это большая редкость в нашем современном мире, пример большой любви, взаимоуважения и взаимопонимания.

Кардымово, точнее сказать Кардымовский Дом быта, стал местом первой встречи и знакомства молодой девушки Любы, приехавшей для прохождения практики из Смоленского училища, и коренного кардымовца Геннадия, работавшего в КБО водителем.

Датой отсчета семейной жизни супругов **Любови Николаевны и Геннадия Ивановича Козловых** является 24 июня 1977 год. Регистрировали они свой брак в Кардымовском бюро ЗАГС, который тогда еще располагался в одной из комнат здания бывшего Райпо (ныне магазин «Радуга»). Провела торжественную церемонию заведующая бюро ЗАГС Попова Татьяна Федоровна.

Вскоре в семье родилась дочь, потом сын. В 1980 году Любовь Николаевна была принята на работу воспитателем в Кардымовский детский сад, который в то время располагался в центральном парке, а затем – переведена в должность заведующей. В дальнейшем судьба свела Любовь Николаевну с большим и творческим коллективом Отдела культуры, где она трудится и по сегодняшний день заведующей техническим отделом. А Геннадий Николаевич всегда был рядом. Работал водителем всю трудовую жизнь. На заслуженный отдых уходил из Кардымовского ДРСУ.

Супруги Козловы уже 40 лет вместе. Воспитали двоих детей, которые подарили им троих прекрасных внуков. Живя в своем доме, у Геннадия Ивановича и Любови Николаевны всегда хлопот полно, но, как они сами признаются, все это любимые занятия. Любовь Николаевна обожает заниматься цветами, в обилии самых разных сортов которых утопают клумбы около дома семьи Козловых и украшена территория Центра культуры.

Главные секреты счастливого брака: мудрость, терпение, уважение друг другу и, конечно, любовь. Всякое было в жизни – и светлое, и темное, но благодаря поддержке друг друга и заботе, они прошли по жизни рука об руку.

Редакция районной газеты желает нашему району и его жителям процветания и развития!

О. ЗЕЛЕНЕЦКАЯ

Примите поздравления!

11 марта отметил свой замечательный 80 -летний юбилей ПРИВОЛЬНЕВ НИКОЛАЙ СЕМЕНОВИЧ!

День за днем не спеша пролетают,
Год за годом уходят куда-то...
С юбилеем мы Вас поздравляем,
С замечательной круглою датой.

Администрация и Совет депутатов Первомайского сельского поселения

18 марта свое 85-летие отметил КРАВЦОВ АНАТОЛИЙ АЛЕКСЕЕВИЧ!

Спешим от всей души поздравить!
И Вам сердечно пожелать
Благ в свою жизнь только добавить,
А все невзгоды «в шкаф убрать».

Администрация и Совет депутатов Первомайского сельского поселения

Хочу поздравить с 80 летием АБРАСОКИНА ПЕТРА ИВАНОВИЧА, под руководством которого я отработала 7 лет в совхозе «Каменский», потом много лет были коллегами по работе.

ДОРОГОЙ ПЕТР ИВАНОВИЧ! С юбилеем!

Юбилей - это повод подумать о том,
Сколько прожито лет,
И прекрасных притом,
Сколько прожито зим непростых,
Сколько прожито дней золотых.
Но пускай не приходит сегодня усталость,
Пусть сбывается все,
О чем только мечталось!

В.Н. Барановская

Администрация и Совет депутатов Кардымовского района, отдел социальной защиты населения, Совет ветеранов и общество инвалидов Кардымовского района искренне поздравляют с почтенными юбилеями ветеранов труда Кардымовского района: КУЗНЕЦОВУ ЛЮБОВЬ ВАСИЛЬЕВНУ из д. Козичино, МАТОРИНА АЛЕКСЕЯ ИВАНОВИЧА из д. Астрогань и ветерана труда, труженика тыла ЕЛИСЕЕВУ ДАРЬЮ ПИМЕНОВНУ п. Кардымово!

День юбилея, радостный и грустный,
И в этот год, и через много лет,
Пусть рядом никогда не будет пусто,
А будут те, кого дороже нет…

В марте чета Ивановых: ВИТАЛИЯ ТИМОФЕЕВИЧА и ТАТЬЯНА ПАВЛОВНА отметили свои замечательные юбилеи!

Юбилея славный день -
Жизни новая ступень!
Пусть удачи ожидают,
Мудрость, опыт помогают
Новых целей достигать,
Планы все осуществлять!

Главы сельских поселений Нетризовского, Березкинского, Соловьевского, Шокинского

18 марта отметила свой замечательный, красивый юбилей ИВАНОВА ТАТЬЯНА ПАВЛОВНА!

Здоровья Вам крепкого, долгих лет жизни, побольше радостных дней, удачи и благополучия!

Администрация и Совет депутатов Кардымовского района, отдел социальной защиты населения, Совет ветеранов и общество инвалидов Кардымовского района

Профессиональный праздник

138 ЛЕТ ФЕДЕРАЛЬНОЙ СЛУЖБЕ ИСПОЛНЕНИЯ НАКАЗАНИЙ

УФСИН России по Смоленской области отметило профессиональный праздник. 138 лет назад, 12 марта 1879 года российский император Александр II издал указ о создании тюремного департамента. Именно с этого дня ведет свое летоисчисление пенитенциарная система России.

Н.А Корякова

Е.Ю. Бугаева

На территории Кардымовского района осуществляет свою деятельность филиал по Кардымовскому району ФКУ УИИ УФСИН России по Смоленской области, обеспечивающий исполнение наказаний и мер уголовно – правового характера без изоляции от общества. Штатная численность филиала – 2 сотрудника.

Начальник, майор внутренней службы **Корякова Надежда Алексеевна,** старший инспектор, майор внутренней службы **Бугаева Екатерина Юрьевна.**

Основная задача сотрудников филиала состоит в обеспечении эффективного исполнения наказаний, не связанных с изоляцией осужденных от общества и обеспечении постпенитенциарной адаптации осужденных.

Гражданин РФ, избравший профессию сотрудника ФСИН, руководствуется принципами законности, уважения и соблюдения прав и свобод личности и гражданина.

В настоящее время УФСИН России по Смоленской области проводит набор юношей и девушек на очное обучение в образовательные учреждения высшего профессионального образования ФСИН (Академия права и управления ФСИН России в г.Рязань, Псковский филиал Академии ФСИН России в г.Псков, Воронежский институт ФСИН России в г.Воронеж, Владимирский юридический институт ФСИН России в г.Владимир).Трудоустройство гарантировано.

Подробная информация по тел.8(4812)64-90-40 (отдел кадров УФСИН России по Смоленской области).

Охотникам на заметку

В СМОЛЕНСКОЙ ОБЛАСТИ СТАРТОВАЛ СЕЗОН ВЕСЕННЕЙ ОХОТЫ

В соответствии с Федеральным законом от 24.07.2009 г. № 209-ФЗ «Об охоте и о сохранении охотничьих ресурсов и о внесении изменений в отдельные законодательные акты РФ, приказом Министерства природных ресурсов и экологии РФ от 16.11.2010 г. № 512 «Об утверждении Правил охоты и Указом Губернатора Смоленской области от 14.03.2017 г. № 15 «Об определении непрерывного срока весенней охоты на водоплавающую и боровую дичь в охотничьих угодьях на территории Смоленской области в 2017 году».

Открытие охоты на территории общедоступных охотничьих угодий Смоленской области в весенний период добывание водоплавающей и боровой дичи: самцов тетерева, глухаря, вальдшнепа, селезня, уток, гусей, за исключением видов занесенных в Красную книгу РФ и Красную книгу Смоленской области, с 1 по 10 апреля 2017 г. включительно.

Добывание водоплавающей и боровой дичи допускается: в охотничьих угодьях, закрепленных за пользователями объектами животного мира по разрешительным документам, выдаваемым охотпользователями в соответствии с федеральным законодательством.

За получением разрешений на право охоты обращаться по телефонам:

ООО «Фомальгаут» - 8-908-281-62-47.
ООО «Западпромстрой» - 8-910-787-72-86.
ООО «Днепровские зори» - 8-910-712-17-51.
ООО «ОРС» - 8-960-591-99-83.

Общедоступные охотугодья Кардымовского района – 8-915-657-86-20.

В общедоступные охотугодья выдача разрешений производится после уплаты государственной пошлины в размере 650 рублей, также после уплаты ставок сбора за объекты животного мира, которые предусмотрены статьей 333.3 Налогового кодекса РФ

С.К. НАЛЕТОВ старший государственный охотничий инспектор

Благодарим

Искренне благодарим родных, близких, друзей, соседей, знакомых, коллектив учителей Кардымовской средней школы и всех, кто разделил с нами горе невосполнимой утраты, поддержал в трудную для нас минуту и оказал помощь в организации и проведении похорон нашего дорогого и любимого мужа, отца, дедушки – Курганского Владимира Константиновича.

Жена, дочь

Погода

Четверг	Пятница	Суббота	Воскресенье	Понедельник	Вторник	Среда	Четверг	Пятница
23 марта	24 марта	25 марта	26 марта	27 марта	28 марта	29 марта	30 марта	31 марта
мин. 0° макс. +9°	мин. +1° макс. +8°	мин. -2° макс. +4°	мин. -2° макс. +6°	мин. -2° макс. +8°	мин. +1° макс. +7°	мин. 0° макс. +5°	мин. -2° макс. +3°	мин. -3° макс. +4°

Объявления и реклама

Уважаемые жители п. Кардымово и Кардымовского района!

1 и 8 апреля с 13-30 до 14-00 час. на рынке п. Кардымово будут продаваться куры-несушки (молодняк, 4-6 мес., рыжие, белые, цветные) от лучших белорусских птицефабрик. **Тел.: 8-911-394-11-26.**

ГАРАЖИ
7 размеров от 19000
подъемными воротами.
УСТАНОВКА ЗА 3 ЧАСА,
ТЕЛ.: 8-960-5499-777.

28 марта на рынке п. Кардымово с 9-00 до 14-00 час. состоится продажа женского пальто производства г. Брянск. **Размеры от 42 до 76.**

Продам ПОРОСЯТ с доставкой на дом.
Тел.: 8-900-119-85-78.

Главный редактор Э.Ф. БУЛАХОВА

Телефоны редакции: редактор, бухгалтерия — 4-21-08; корреспонденты — 4-18-75.
E-mail: gazeta@kardymovo.ru
УЧРЕДИТЕЛИ — Администрация муниципального образования «Кардымовский район» Смоленской области, Аппарат Администрации Смоленской области. Выпуск издания осуществлен при финансовой поддержке Федерального агентства по печати и массовым коммуникациям. Газета «Знамя труда» - Кардымово зарегистрирована Управлением Федеральной службы по надзору в сфере связи и массовых коммуникаций по Смоленской области 16 декабря 2008 года ПИ № ТУ67 - 00029. Номер сверстан в редакции газеты «Знамя труда». Адрес редакции и издателя: Смоленская область, п. Кардымово, ул. Ленина д.10. Газета «Знамя труда» отпечатана с готовых диапозитивов в Смоленской городской типографии по адресу: Смоленская область, г. Смоленск, ул. Маршала Жукова, 16. Тел.: 38-28-65, E-mail: 382865@mail.ru

215850, Смоленская область, п. Кардымово, ул. Ленина, 10.
Подписано в печать: по графику 22.03.2017 г. в 11-00 час., фактически в 11-00 час.
Мнения авторов материалов не обязательно отражают точку зрения редакции. Ответственность за содержание рекламы и объявлений несут рекламодатели. Не рекомендуется детям младше 16 лет.
Цена свободная.
Материалы со значком ▲ публикуются на правах рекламы.
Индекс для подписки: 53963. Объем 1 печатный лист.
Способ печати – офсетный. Тираж 1000. Заказ № 2710.
Газета выходит по пятницам